



mMedica

# Moduł Profilaktyka 40 PLUS – pilotaż

Instrukcja użytkownika

W wersji 7.2.0 aplikacji mMedica została udostępniona funkcjonalność obsługi realizacji programu pilotażowego "Profilaktyka 40 PLUS".

Świadczeniodawca, korzystający z aplikacji mMedica i biorący udział w programie pilotażowym, aby zaewidencjonować dane wykonanego świadczenia, wysłać zdarzenie medyczne do P1 i zaindeksować otrzymany dokument w repozytorium, musi posiadać następujące moduły dodatkowe:

- Profilaktyka 40 +
- Gabinet pielęgniarstwa
- Elektroniczna Dokumentacja Medyczna
- eWyniki Lab
- Archiwum dokumentacji (eArchiwum lub Moduł Integracji eRepozytorium w Chmurze)

**Uwaga!** Na początku należy zczytać do programu przekazaną przez NFZ umowę elektroniczną na realizację świadczeń w ramach programu "Profilaktyka 40 PLUS". Konieczne jest także jej powiązanie z komórką organizacyjną, w której te świadczenia będą realizowane, poprzez wybranie w danych komórki odpowiedniego kodu centralnego (kodu wg NFZ).

Pierwszym krokiem ewidencji danych jest zczytanie skierowania elektronicznego, wygenerowanego w ramach programu "Profilaktyka 40 PLUS" przez pacjenta w IKP. W tym celu należy skorzystać z opcji pobierania e-Skierowań, opisaną w ogólnej [instrukcji obsługi](#) programu, w rozdziale "Realizacja e-Skierowań". Aby możliwe było pobranie tego typu skierowania, świadczeniodawca musi posiadać licencję na moduł dodatkowy "**Profilaktyka 40+**".

Skierowanie należy zczytać w oknie rezerwacji/rejestracji, na podstawie której realizowana będzie wizyta (w rodzaju: POZ), lub w oknie danych podstawowych takiej wizyty. Dane wymagane przy jego pobieraniu to: PESEL pacjenta oraz 4-cyfrowy kod PIN (zawsze "1111").

**Uwaga!** Skierowanie na "Profilaktykę 40 PLUS" różni się od standardowych e-Skierowań. Jest to skierowanie wystawione przez instytucję - Ministerstwo Zdrowia, w związku z tym brak jest w nim danych osoby zlecającej oraz informacji o kodach resortowych.

Po otwarciu wizyty ze skierowaniem na "Profilaktykę 40 PLUS" w module "Gabinet pielęgniarstwa" użytkownik będzie miał możliwość zbiorczego dodania na skierowaniu do laboratorium badań zleconych w pobranym e-Skierowaniu. W takim wypadku w oknie ewidencji skierowania ([ikona Skierowania](#) > zakładka [Badania lab](#)), po wybraniu przycisku



**Dodaj badanie(a)**, wyświetli się komunikat:

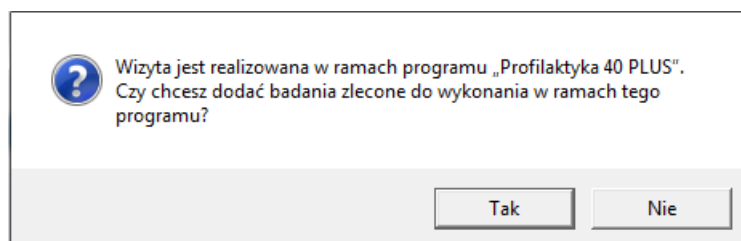

Po wyborze przycisku **Tak** na skierowaniu zostanie automatycznie wygenerowana lista badań zleconych do wykonania pacjentowi w ramach programu "Profilaktyka 40 PLUS".

Powyższe skierowanie powinno być przekazane do zintegrowanego laboratorium w ramach posiadanego przez świadczeniodawcę modułu dodatkowego [eWyniki](#). Aby wygenerować zlecenie do laboratorium bez konieczności autoryzacji wizyty, należy skorzystać z przycisku **Wyślij do laboratorium/Wyślij do punktu pobrań**, który został dodany w wersji 7.2.0 aplikacji mMedica.

**Uwaga!** Dokument z wynikami badań, przesłany zwrótnie przez laboratorium, musi posiadać format PIK HL7 CDA. W przeciwnym wypadku nie będzie mógł zostać zaindeksowany.

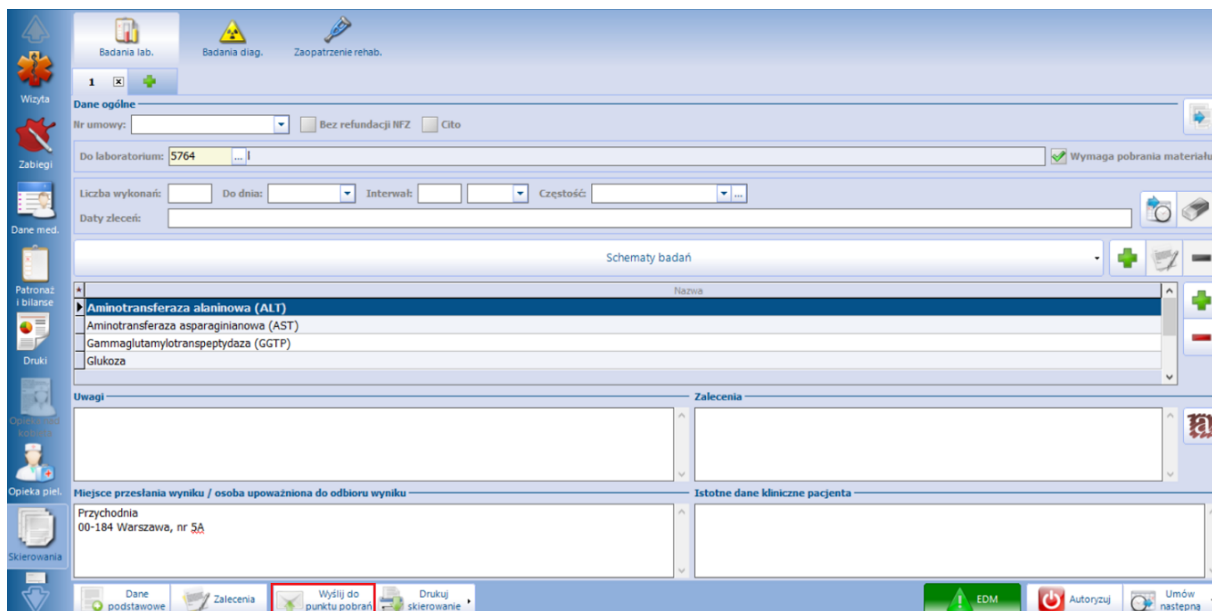

Otrzymane z laboratorium wyniki badań należy przypisać do wizyty. W tym celu, będąc w oknie wizyty, należy nacisnąć ikonę **Wizyta** lub **Dane med.**, a następnie znajdującą się u góry ikonę **Badania lab.** i w oknie, które się wyświetli, dla wskazanych wyników wybrać przycisk  **Dopisz do wizyty**.

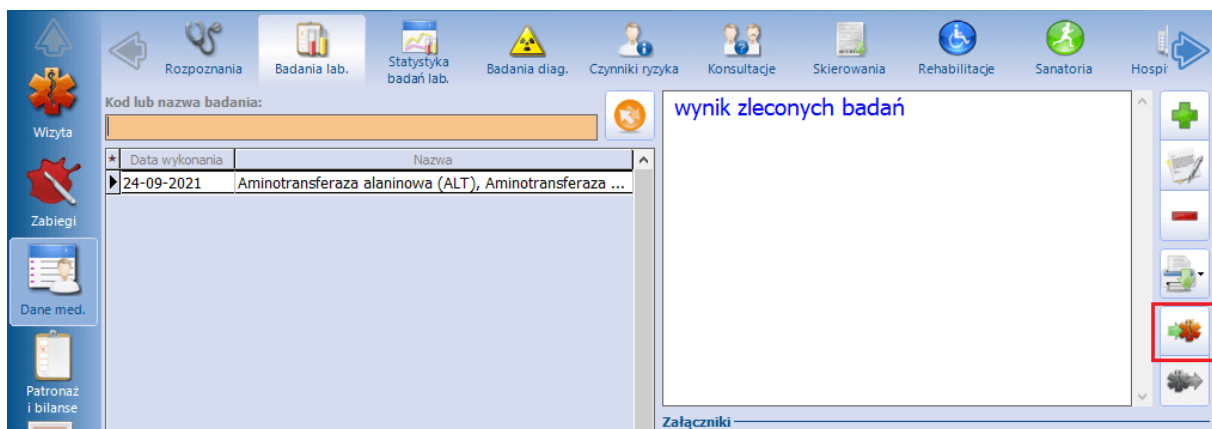

W wyniku powyższej czynności zostaną automatycznie dodane do wizyty procedury ICD-9, odpowiadające wykonanym badaniom.

Dodatkowo, aby spełnić wytyczne dla realizacji świadczeń w ramach programu "Profilaktyka 40 PLUS", należy na wizycie wykonać wymagane pomiary antropometryczne, takie jak:

- wzrost
- waga
- BMI
- obwód pasa

i wpisać ich wyniki w oknie ewidencji danych antropometrycznych

The screenshot shows a medical software interface. At the top, there is a navigation bar with icons for various medical services: 'Badania lab.', 'Badania diag.', 'Stale pod. leki', 'Konsultacje', 'Hospitalizacje', 'Rehabilitacje', 'Antropometria' (highlighted with a red box), 'Badania wstępne', and 'Badania wstępne do karty ciąży'. Below this, there are tabs for 'Choroby przewlekłe', 'Czynniki ryzyka i wywiady' (selected), and 'Ostatnie wizyty'. A dialog box titled 'Wynik badania antropometrycznego' is open, containing the following fields:

Data:	24-09-2021	Wiek:	41 lat
Wzrost (cm):	180	Waga (kg):	
Obwód pasa (cm):		BMI:	
Obwód uda (cm):		Obwód ramienia (cm):	
Obwód KLP (cm):		Obwód szyi (cm):	
Liczba zębów:		Obwód głowy (cm):	

Below these fields is a section titled 'Ocena składu ciała' (Body composition assessment) with the following fields:

Masa mięśni (%):		Tkanka tłuszczowa (%):	
Woda (%):		Tkanka kostna (%):	

At the bottom of the dialog box are two buttons: 'Zatwierdź' (Confirm) and 'Wyjście' (Exit).

oraz uzupełnić wynik pomiarów ciśnienia i rytmu serca.

The screenshot shows the 'Wywiad' (History) and 'Badanie fizykalne' (Physical examination) sections of the medical software. The 'Badanie fizykalne' section is active, and a red box highlights the 'Ciężnienie' (Blood pressure) and 'Rytm serca' (Heart rate) fields. The blood pressure is set to 120 / 80, and the heart rate is set to 'Miarowy' (Regular).

Inne wymagane dane to:

- kod świadczenia: 9 - "Badanie", uzupełniany w danych podstawowych wizyty (przycisk **Dane podstawowe**, w polu "Kod")
- rozpoznanie: Z03 - "Obserwacja medyczna i ocena przypadków podejrzanych o chorobę lub stany podobne", do wprowadzenia w oknie *Rozpoznania*
- odpowiednie kody z umowy wybrane w danych rozliczenia wizyty.

Po uzupełnieniu wszystkich wymaganych danych należy dokonać autoryzacji wizyty (przycisk **Autoryzuj**), co spowoduje wysyłkę Zdarzeń Medycznych do P1.

### Uwaga!

W celu poprawnego rozliczenia programu wszystkie dane należy sprawozdać jednym zdarzeniem medycznym. Należy zwrócić szczególną uwagę na to, aby autoryzować wizytę dopiero po otrzymaniu i przypisaniu do wizyty wyników badań laboratoryjnych, w przypadku gdy to świadczeniodawca raportuje wyniki. Jeśli wyniki raportuje laboratorium, to świadczeniodawca może zautoryzować wizytę już po zaewidencjonowaniu danych antropometrycznych i zleceniu badań do zintegrowanej placówki.

Aby spełnić wymogi dotyczące przekazywania danych w ramach realizacji programu "Profilaktyka 40 PLUS", konieczna jest także odpowiednia konfiguracja programu umożliwiająca:

- eksport zdarzeń medycznych - dokładne informacje na ten temat znajdują się w ogólnej [instrukcji obsługi](#) programu, w rozdziale "Raportowanie zdarzeń medycznych"

- indeksowanie dokumentów - szczegółowe wytyczne dostępne są w instrukcji obsługi [Modułu eArchiwum i Modułu Integracji eRepozytorium w Chmurze](#).